



MEMORIA DE ACTIVIDADES



2021

niños con cáncer

Federación Española de Padres



aupa

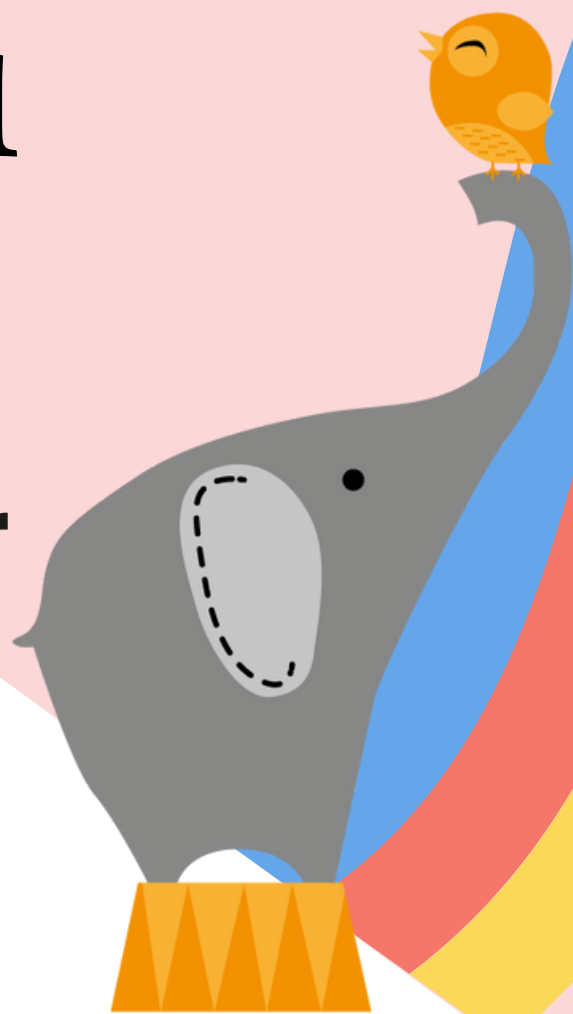

¿QUIÉNES SOMOS?

La Asociación AUPA (Asociación de Madres y Padres de Niños Oncológicos de Granada) es muy reciente. De hecho, la inscripción en el Registro de Asociaciones de Andalucía se produjo en el mes de junio del año 2014, siendo su germen un grupo de padres que han pasado por el trance de tener un hijo enfermo de cáncer.



¿A QUIÉN ATENDEMOS?

Niños y adolescentes con cáncer que residan o se encuentren en tratamiento en el Hospital Materno Infantil de Granada, con edades comprendidas entre 0 y 18 años, y sus familias.

NUESTROS OBJETIVOS

- Ofrecer apoyo social, psicológico y económico a los niños con cáncer y a sus respectivas familias, desde el momento del diagnóstico hasta el fin de la enfermedad
- Representar los ideales e intereses de éstas familias dentro de las diferentes instituciones y administraciones que tengan relación con el colectivo que atendemos.
- Apoyar activamente la investigación mediante convenios de colaboración que nos permitan co-financiar proyectos dedicados exclusivamente a la investigación del cáncer infantil.

MIEMBROS DE LA JUNTA DIRECTIVA

- **PRESIDENTE:**
Juan Antonio Roca Fernández- Castanys
- **SECRETARIA:**
Ana María Ortuño Martín
- **TESORERO:**
Francisco José Peña Moraga
- **VOCAL:**
Javier Alfredo Martín Alcaide



Con la colaboración de :  **CaixaBank**  **CAJAGRANADA FUNDACIÓN**

La intervención social en nuestra asociación está orientada a ofrecer apoyo a la unidad familiar para ayudar a prevenir y afrontar los efectos secundarios derivados de la enfermedad, tanto a nivel personal, como familiar y social. Para ello, se realiza un estudio de la situación socio-familiar, teniendo en cuenta cada una de las fases del proceso y ofreciendo:

- Apoyo emocional y seguimiento continuado durante el curso de la enfermedad.
- Gestión tanto de recursos externos como de los propios la asociación.

El departamento de Trabajo Social es el encargado de gestionar los siguientes recursos de la entidad:

- Tarjetas de aparcamiento: (plazas gratuitas y descuentos en aparcamiento)
- Ayudas económicas
- Piso de Acogida.



FAMILIAS ATENDIDAS: 42

ACOGIDAS INICIALES: 21

SEGUIMIENTOS: 274

COORDINACIÓN CON CON OTROS ENTES PÚBLICOS/PRIVADOS: 53

GESTIÓN DE PRESTACIONES PROPIAS: 92

GESTIÓN DE PRESTACIONES EXTERNAS: 63

COMISIONES DE TRABAJO: 2

ORIENTACIÓN PARA ACCESO A RECURSOS EXTERNOS

- Administración Pública:

- Reconocimiento del grado de discapacidad: Se reconoce el grado de discapacidad que la enfermedad pueda haber provocado al niño.
- Valoración de la situación de Dependencia: Se reconoce el grado y nivel de dependencia que la enfermedad pueda haber generado en el niño.
- Prestación económica por hijo a cargo menor, con una discapacidad reconocida, igual o superior al 33% o mayor de edad, con una discapacidad igual o superior al 65%.
- Título Familia Numerosa: Este documento acredita la condición de familia numerosa y permite obtener los beneficios establecidos para este tipo de familias. Muchas familias que tienen dos hijos, una vez que obtienen el Certificado de Discapacidad de su hijo con cáncer, pueden solicitar el Título de Familia Numerosa.
- Tarjeta de Accesibilidad: Acreditación para las personas con un grado de discapacidad igual o mayor al 33 % y movilidad reducida, por lo que puede disfrutar de los derechos especiales en materia de circulación de vehículos a motor. Los menores de tres años no pueden ser beneficiarios de esta tarjeta.
- Orientación laboral para los padres: como la prestación de la Seguridad Social por reducción de jornada para cuidados de hijos con cáncer, excedencia por cuidados familiares, reducción de jornada laboral, permisos retribuidos, etc...

- Entidades Privadas:

A veces por las características propias o necesidades de cada familia, para llevar a cabo una atención integral es necesario coordinarse y/o derivar a las familias a otras entidades sin ánimo de lucro: como asociaciones de inmigrantes, de mediación familiar, de atención a discapacitados, y a otras asociaciones de afectados de cáncer. En otras ocasiones, también es necesario trabajar con empresas privadas, como centros de rehabilitación, fisioterapeutas, logopedas, academias de estudio, ortopedias, peluquerías, etc.

AYUDAS ECONÓMICAS

Con la colaboración de :

Fundación
MAPFRE



TIPOS

-Por desplazamiento:

- Kilometraje. En los casos en los que el otro progenitor releva al cuidador principal o visita al paciente, tanto si está dentro como si está fuera de su área de salud, o en los casos en los que el paciente tiene que acudir a alguna revisión, fisioterapia o terapia alternativa fuera de su provincia o comunidad autónoma (previa valoración del departamento de trabajo social)
- Plazas de aparcamiento gratuito y tarjetas de descuento en parking.
- Alojamiento. Cuando la familia no pueda disponer de plaza en nuestro piso de acogida o en los diferentes recursos residenciales que se ofrecen desde otras asociaciones, y sea necesario el alojamiento en hotel o pensión.

- Ayudas puntuales por situaciones excepcionales: son aquellas ayudas puntuales que se ofrecen para gastos imprevistos y extraordinarios derivados de la enfermedad. Algunas de las situaciones que se contemplan son:

- Segunda opinión médica
- Pago de suministros
- Fisioterapia
- Prótesis
- Gastos de farmacia
- Pelucas
- Actividades de ocio, etc.
- Alimentos y productos de primera necesidad.

****El departamento de Trabajo Social valora la particularidad de cada situación socioeconómica y la concesión de las ayudas estará supeditada a la disponibilidad de los fondos asignados a éste programa. Esta prestación complementaría las ayudas económicas a las que las familias tienen derecho a través de las Administraciones Públicas o ayudaría a cubrir necesidades que la Administración no contempla.***

REQUISITOS

- Que las familias soliciten a la Administración Pública las prestaciones y/o ayudas a las que tengan derecho.
- No superar el baremo establecido por AÚPA.

CANTIDAD TOTAL DE AYUDAS ECONÓMICAS: 4916,76€

WIFI GRATUITO EN PLANTA



Ofrecemos un servicio gratuito de conexión WIFI en planta, para que las familias que se encuentran ingresadas, puedan disfrutar de algunos momentos de entretenimiento y poder acceder a las actividades de voluntariado online y sesiones de musicoterapia online que ofrece la entidad.

(Para cualquier información sobre el usuario y la contraseña para la conexión, preguntar al personal sanitario)

PISO DE ACOGIDA



Muchas familias se tienen que desplazar fuera de su lugar de origen a centros hospitalarios de referencia para que sus hijos reciban tratamiento, lo que origina uno de los mayores trastornos durante el proceso de la enfermedad. Por lo tanto, es necesaria una línea de apoyo específica para estas situaciones.

Lo que pretendemos con nuestro piso de acogida es suplir estas necesidades además de ofrecer un espacio de descanso y respiro a las familias que se encuentran hospitalizadas y que quieran descansar o asearse.

ESTANCIAS TOTALES EN EL PISO DE ACOGIDA :3

TARJETAS DE APARCAMIENTO



AÚPA ofrece dos tipos de ayudas económicas para el aparcamiento en el parking del Hospital Virgen de las Nieves, correspondiente al hospital en el que ingresan los pacientes destinatarios de nuestra acción:

- **TARJETAS DE 24H DE APARCAMIENTO GRATUITO:** Disponemos de tres tarjetas para dejar en caso de emergencia de 24h de parking gratuito.
- **TARJETAS DE DESCUENTO:** Elaboramos unas tarjetas personalizadas con los datos de la familia que tienen que presentar en la oficina del parking junto al ticket de entrada cuando deseen salir y automáticamente les realizan un descuento del 75% sobre el precio a pagar.

ATENCIÓN PSICOLÓGICA

Con la colaboración de :



CaixaBank



CAJAGRANADA
FUNDACIÓN

El Servicio de Apoyo Psicológico de AÚPA ofrece un apoyo emocional y psicológico desde el diagnóstico, durante todo el proceso de enfermedad y en la fase de duelo, evaluando el malestar emocional y las necesidades psicológicas del niño y la familia, de manera que se pueda ofrecer una atención individualizada y especializada a cada caso.

Se valora la adaptación a las distintas fases de la enfermedad, las necesidades específicas del niño o la niña, orientación sobre la información que se proporciona al niño, acogida y contención inicial, psicoterapia y tareas de prevención para evitar futuras complicaciones, teniendo en cuenta en todo momento a la hora de intervenir las necesidades especiales que surgen en cada etapa de la enfermedad.

Las intervenciones podrán tener un formato individual, familiar o grupal. Se ofrece la posibilidad de establecer un seguimiento continuo durante el periodo de tratamiento hasta el alta hospitalaria, y se mantiene durante un tiempo después del fin de tratamiento, Con la finalidad de detectar nuevas necesidades y/o secuelas psicosociales que requieran de una intervención, así como de asesorar de manera aislada sobre ciertos aspectos específicos de la enfermedad.



FAMILIAS ATENDIDAS: 24

SESIONES INDIVIDUALES: 158

SESIONES FAMILIARES/GRUPALES: 13

INTERVENCIÓN EN CENTROS ESCOLARES: 6

ACOMPAÑAMIENTOS EN DUELO: 6 familias

OTRAS ATENCIONES: 15

COMISIONES DE TRABAJO: 2

MUSICOTERAPIA

Con la colaboración de :



La musicoterapia es una terapia no farmacológica y complementaria que ofrece apoyo a un nivel integral cubriendo necesidades físicas, emocionales, cognitivas, sociales y espirituales del individuo utilizando la música como herramienta y medio de comunicación.

Este programa va dirigido a pacientes y sus familias como agente motivador y transformador del contexto hospitalario. Pretende realizar sesiones adaptadas a las necesidades del paciente para incrementar su bienestar. Teniendo la música como hilo conductor, y a manos de una musicoterapeuta ecualificada, se llevarán a cabo intervenciones que permitirán abordar los objetivos específicos que se planteen.

El servicio de Musicoterapia ofrece:

- Música para facilitar expresión emocional.
- Relajaciones para reducir percepción del dolor.
- Improvisaciones musicales para mejorar el estado de ánimo y transformar experiencia para los niños/as, familias y personal sanitario.

Formatos:

- Musicoterapia Ambiental: en la sala de espera de la planta de oncología infantil.
- Talleres grupales: "Conectando con música" online hasta que dure el estado de pandemia.
- Sesiones individuales/familiares: online hasta que dure el estado de pandemia.



FAMILIAS ATENDIDAS: 20

SESIONES INDIVIDUALES: 47

SESIONES DE MUSICOTERAPIA AMBIENTAL EN LA PLANTA: 72

TALLERES DE MUSICOTERAPIA: 7

INTERVENCIÓN EN CENTROS ESCOLARES: 6

VOLUNTARIADO



"Este programa promueve el acompañamiento, ocio y entretenimiento para los menores ingresados, a través de un equipo de personas voluntarias pertenecientes a la entidad y coordinadas por la misma. Además un programa de talleres de Respiro Familiar dedicado a las familias, para su descanso y conexión con la cotidianidad"

VOLUNTARIADO EXTRA HOSPITALARIO

- Colaboración y dinamización de actividades lúdicas en la Merienda de Aupa para las familias.
- Colaboración en la Cena Solidaria de Aupa.
- Participación en Stand de sensibilización en las Jornadas de Voluntariado de Granada Social.
- Participación en Stand de la Carrera Solidaria de Aupa y Ponste en Marcha Ya en Lecrín.
- Participación en Stand de sensibilización de la Marcha Solidaria de Padul.

TOTAL DE PERSONAS VOLUNTARIAS: 7

TOTAL DE FAMILIAS ATENDIDAS: 10

RESPIRO FAMILIAR:

- Febrero: cada sábado taller de "masajes con amor" con los voluntarios Lucas y Pilar a través de Google Meet. Participación: Siete personas / tres familias.
- Masajes gratuitos en la sede
- Yoga

TOTAL DE PERSONAS VOLUNTARIAS: 4

TOTAL DE SESIONES: 20

TOTAL DE FAMILIAS ATENDIDAS: 7

VOLUNTARIADO ONLINE

- Desde Enero a Septiembre, se ha ofrecido desde Aupa actividades de voluntariado online de realización de manualidades y cuentoterapia.

TOTAL DE PERSONAS VOLUNTARIAS: 3

TOTAL DE SESIONES: 15

TOTAL DE FAMILIAS ATENDIDAS: 8

VOLUNTARIADO ESCOLAR

- Durante el último trimestre se realizó un apoyo escolar online a una de nuestras familias.

COMISIONES Y RED DE VOLUNTARIADO

- Asistencia online a dos comisiones de Federación Española de Padres de Niños con Cáncer.
- Asistencia online a reunión, organizada por Plataforma de Voluntariado de Andalucía.
- Realización de dos formaciones a nuevas personas voluntarias.

SENSIBILIZACIÓN



"Este programa se promueve a través de campañas de información y sensibilización sobre el cáncer infantil, que tiene por finalidad concienciar a la sociedad de la actual situación de los niños y adolescentes con cáncer.

También se ofrece orientación a profesores de centros en los que se haya diagnosticado algún alumno, así como charlas y talleres a los alumnos en general de cualquier centro para informar y concienciar sobre el cáncer infantil"

FEBRERO

- 12/02 Participación de nuestro presidente en el acto por el #DíaInternacionaldelCáncerInfantil
- 15/02 Charla a los alumnos del instituto de Churriana de la Vega como parte de los actos de concienciación por el Día Internacional del Cáncer Infantil.
- 15/02 Celebración del Día Internacional del Cáncer Infantil en numerosos centros educativos.
- 25/02 jornadas de concienciación sobre el cáncer infantil en el CEIP Virgen de la Cabeza en colaboración con el Ayuntamiento de Churriana.de la Vega.



SENSIBILIZACIÓN



MARZO

- 09/03 Recogida de donativo en el CEIP Nuestra señora de los Dolores, obtenido por la realización de la 1º Carrera Solidaria por el cáncer infantil y el síndrome de asperger.
- 15/03 Recogida de donativo en MasterD Granada.
- 16/03 Los alumnos del CEIP Sierra Nevada, de Granada, realizan un vídeo de sensibilización para la investigación por el cáncer infantil.
- 18/03 Recogida de la recaudación obtenida gracias a la carrera solidaria que realiza anualmente en el CEIP Sierra Nevada de Granada
- 21/03 y 26/03 Junto con las familias que forman parte del AMPA "La libertad", del CEIP Los LLanos, del Barrio de Monachil, se monta stand de sensibilización a la población sobre el cáncer infantil y la entidad en Monachil
- 26/03 Los alumnos de primaria del CEIP La Paz elaboran y hacen entrega de material psicoeducativo para trasladar ánimo a los niños y niñas con cáncer en el marco de un proyecto educativo denominado 'Más allá del aula'.



ABRIL

- 5-12/04 Campaña de sensibilización e información sobre el proceso de donación de médula en las redes de la entidad.
- 13/04 Recogida de donativo por actividades solidarias en el IES Alfonso XI y charla de sensibilización sobre el Cáncer Infantil y presentación de la entidad.
- 13/04 Recogida de donativo solidario en IES HIPONOVA (Montefrío) y charla de concienciación para el alumnado.
- 29/04 Charla musical de concienciación al alumnado del CEIP Federico García Lorca, de Güevejar.

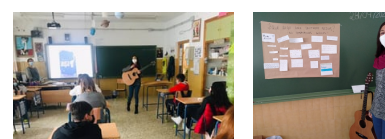

SENSIBILIZACIÓN



MAYO

- 05/05 Charla de sensibilización online para el alumnado del CEIP Tierno Galván Armilla y CEIP La Paz, de Montefrío, dentro del proyecto "Más allá del aula" que colabora con la entidad.
- 12/05 Semana de sensibilización por el cáncer infantil en la puerta del CEIP los Llanos realizada por el AMPA "La Libertad".
- 12/05 Recogida de donativo y charla de sensibilización por la marcha solidaria realizada en el CEIP Emilio Carmona de Maracena
- 14/05 Charla de sensibilización sobre el cáncer infantil y la donación de médula IES Acci Guadix/ Acci Secondary School, con motivo de la participación en el "Reto Inés".
- 21/05 Episodio piloto de nuestros podcast de sensibilización "CHARLAS CON AÚPA".
- 24/05 Stand de sensibilización en carrera solidaria "Hoy corremos por tí" y recogida de donativo, organizada por el CEIP Virgen de la Cabeza y AMPA Santa Lucía.
- 31/02 Entrevista entrevista con Cope Granada , en la sede de AEDAS Homes

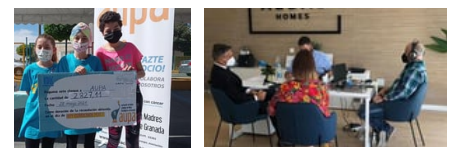
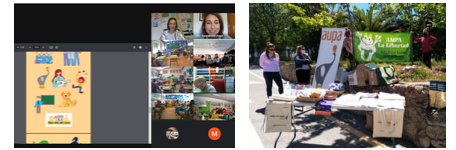

JUNIO

- 4/06 Segundo episodio de "Charlas con Aúpa", sobre el área del trabajo social en la asociación.
- 12/06 Participación en la Jornada de Conocimiento e Intercambio entre las entidades que formamos parte del Consejo Municipal de Personas con Diversidad Funcional, del Ayuntamiento de Granada.
- 17/06 Entrega de material para piso de acogida por parte del proyecto "Más Allá del Aula"
- 28/06 Tercer capítulo de "Charlas con Aupa", sobre el área de psicología.



SENSIBILIZACIÓN



JULIO

- 12/07 Cuarto episodio de "Charlas con Aupa" sobre el área de Musicoterapia de la asociación.
- 27/07 Quinto episodio de "Charlas con Aupa" sobre la experiencia de una de las madres atendida en la asociación.

SEPTIEMBRE - MES OFICIAL DE SENSIBILIZACIÓN

- Promoción e impulso de la campaña de sensibilización. #enciendelaesperanza.,
- Alumbrado de edificios públicos e institucionales en color dorado.
- El Hospital Materno Infantil Virgen de las Nieves de Granada luce el lazo dorado para colaborar con la campaña de sensibilización #enciendelaesperanza.
- El CEIP Los Llanos, del Barrio de Monachil luce sus lazos dorados.
- 16/09 Celebración de merienda para las familias de Aupa por el mes del Cáncer Infantil en el Carmen de Cortes de Granada.



OCTUBRE

- 01/04 Presentación de vídeo de promoción de la entidad y visibilización del cáncer infantil.
- 02/10 Stand de sensibilización en las V Jornadas de Igualdad de Derechos y Oportunidades, Churriana de la Vega.
- 15/10 Stand de sensibilización en en la I Feria de Voluntariado, de GranadaSocial



ACTIVIDADES HOSPITALARIAS



- 12/02 Lect de manifiesto en la puerta del Materno Infantil Virgen de las Nieves, con motivo del día Internacional del Cáncer Infantil y visita especial de SÚPER HÉROES A SÚPER HÉROES.



- 13/05 Celebración del Día Internacional del Niño Hospitalizado a través de la interpretación de la canción "Te lanzo un beso" de Conchita en la planta de oncohematología infantil.

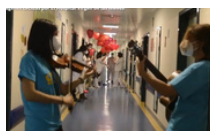
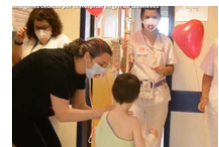

- 20/12 Concurso de Dibujo de Postales Navideñas.





EVENTOS Y ACTIVIDADES SOLIDARIAS

- 04/05 - 29/05 "Reto Inés" para sensibilizar sobre la Leucemia Infantil y conseguir fondos para la entidad.



- 31/05 Comida Solidaria en Bar Kiki de Granada, a favor de nuestra entidad.



- 12/06 Reto solidario "Va por tí Pablo" en Calahonda para sensibilizar y recaudar fondos para la entidad.



- 14-17/06 Clases de aikido solidarias realizadas por aikido Musubikai a favor de la entidad.

EVENTOS Y ACTIVIDADES SOLIDARIAS



- 18/06 Reto solidario "AEDAS Homes" en Motril para sensibilizar y recaudar fondos a favor de la entidad.



- 12/08 Reto solidario "Andalucía Non Stop" en Fiñana para sensibilizar y recaudar fondos a favor de la entidad.



- 01/10 III Cena Solidaria de Aupa



- 14/11 V Carrera Solidaria Ponte en Marcha Ya para sensibilizar y recaudar fondos a favor de la entidad.



EVENTOS Y ACTIVIDADES SOLIDARIAS



- 23/11 Algunas familias asistieron a un partido de baloncesto del COVIRAN GRANADA, gracias a Fundación CBG

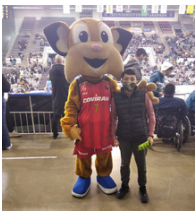

- 12/12 | Marcha Solidaria "Padul Enciende la Esperanza por el Cáncer Infantil"



- 20/12 | Sorteo de Navidad organizado por Peluquería I love Pepa para sensibilizar y recaudar fondos para la entidad.



- 21/12 | Café Solidario Caixa Bank, capítulo dedicado a sensibilizar sobre el cáncer infantil y recaudar fondos para la entidad.



PROGRAMA DE APOYO A LA INVESTIGACION DEL CÁNCER INFANTIL

"Aúpa en su programa de colaboración con la investigación, realiza una colaboración económica anual de 10.000 euros con el Centro Pfizer - Universidad de Granada - Junta de Andalucía de Genómica e Investigación Oncológica "GENYO" en la línea de investigación "Estudio de leucemias mieloides pediátricas y generación de modelos de enfermedad para el desarrollo de nuevos tratamientos"

TOTAL: 5000€



PRÉSTAMO DE MATERIAL ORTOPROTÉSICO

"En Aúpa somos conscientes de que para facilitar la funcionalidad de los pacientes oncológicos, a veces es necesario el uso de materiales ortoprotésicos, tales como andadores, sillas adaptadas, etc... Por eso poco a poco, vamos comprando una variedad de productos que prestamos puntualmente al hospital y a las familias que los necesitan."

MEMBRESÍA DE ASOCIACIÓN SIN ÁNIMO DE LUCRO EN EL GRUPO DE EMPRESARIOS BNI



A través de esta nueva área, se establecen relaciones profesionales con diversas empresas de Granada para dar visibilidad y aumentar la esfera de contactos de la asociación. Entramos como asociación miembro en Octubre de 2021.

Uno de los requisitos del grupo es tener una persona referente, de nuestra asociación es Lucía Escolano, la musicoterapeuta de AUPA, quien explica las actividades, eventos y servicios que ofrecemos, comunica las necesidades que nos vamos encontrando a lo largo del año y establece relaciones con el fin de encontrar posibles colaboraciones con las distintas empresas.

Nuestro objetivo como asociación es dar a conocer nuestra labor social para seguir ofreciendo el acompañamiento de nuestras familias con todos los servicios gratuitos, buscando posibles colaboraciones y patrocinios con empresas solidarias.

El grupo se reúne de forma semanal los viernes a las 6.30 a.m para exponer el trabajo de la semana y comunicar las necesidades profesionales que otros miembros puedan ayudar a resolver. Hay espacio para la exposición del trabajo de 2 empresas a la semana para conocer su labor en profundidad.

REUNIONES BNI: 12 REUNIONES (15 OCT.- 31 DIC.)

NÚMERO DE REUNIONES INDIVIDUALES CON MIEMBROS: 18

PRESENTACIONES CORTAS: 12

SINERGIAS CON EMPRESAS: 3



CONTINUAMOS CADA AÑO TRABAJANDO
POR OFRECER LO MEJOR A LAS
FAMILIAS AFECTADAS POR EL CÁNCER
INFANTIL .



GRACIAS A TU DONACIÓN O
COLABORACIÓN SOLIDARIA PODEMOS
LLEVAR A CABO NUESTRA LABOR .

¡GRACIAS POR AYUDARNOS A AYUDAR !



niños con cáncer
aupa



niños con cáncer

Federación Española de Padres



www.PonteEnMarchaYa.org



AYUNTAMIENTO DE GRANADA



Diputación
de Granada
Avanzamos junt@s



CAJAGRANADA
FUNDACIÓN



AYUNTAMIENTO
DE LECCIÓN



ORTECMO
Ortopedia Técnica y Movilidad



MAQUINARIA PARA PLASTICOS
INVOLCA, S.L.



MASSAGE
GRANADA

Kids&Us
school of english - GRANADA FORU

BNI
ÉXITO GRN

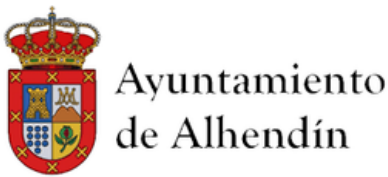

ABADEScatering



HUERTA DEL SELLO

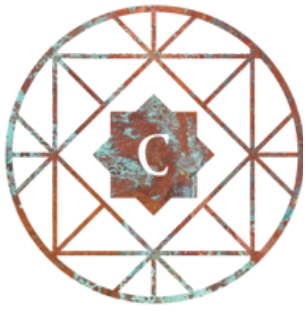

Prefabricados
HNOS. SANTIAGO

CTRA. BAILEN-MOTRIL, KM 149
PADUL (GRANADA)
TLF Y FAX 958 773 621



Librería
MILLÁN



TOTALCAR



RON
MONTERO

O₂
Centro Wellness



libretalia.com



I ♥ PEPA
PELUQUERÍA UNISEX



German Álvarez

www.germanalvarez.es

Fotografía

Ayuntamiento
Padul

Vulcano
restaurante - pizzeria

G10 TEATRO MUSICAL

los backstage
drinks & music



Pachamama
STREET FOOD & DRINKS



Centro Optico
Luis Gómez

FORTU SANTANA FORTU SANTANA
FS FORTU SANTANA

ANTONIO ÁLVAREZ
ADMINISTRACIÓN DE FINCAS



Smile Design
Centro dental

AZ
Agustín Zurita
Fotografía



VALE POR: Mini sesión de pareja, de 30 minutos de duración valorada en 80€, y entrega en descarga digital de 5 fotos editadas. (según disponibilidad del fotógrafo)



Maribel Baena.
PELUQUERÍA & ESTÉTICA AVANZADA



BAYO
PROFESIONAL

hécate



MARE MIA
SALOBREÑA

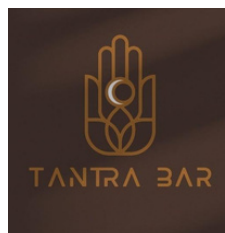

BLESSON
SCHOOL

CENTRO DE JARDINERÍA
Maracena Garden
FLORISTERÍA



R L
fisioterapia



MORALES
FERRETERIA

OPTICA
ESPEJO

KAPITAL
GRUPO EMPRESARIAL

ELENVÉS
EDITORAS

MARIA CACAO
Est. GRANADA

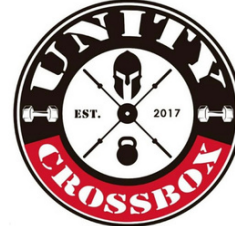

RESTAURANTES
Ramirez



958 975 142



Restaurante Asador
Horno del Carmen

